



MINISTERO
DELL'INTERNO



Comune Matera



Finanziato
dall'Unione europea
NextGenerationEU

PROGETTO DI FATTIBILITA' TECNICO ECONOMICA

PARCO DEL CAMPO

MATERA

Piano nazionale di Ripresa e Resilienza (P.N.R.R.) M5 C2 I2.1.
Investimenti in progetti di rigenerazione urbana, volti a ridurre
situazioni di emarginazione e degrado sociale.

dodi
MOSS

STATO DI FATTO

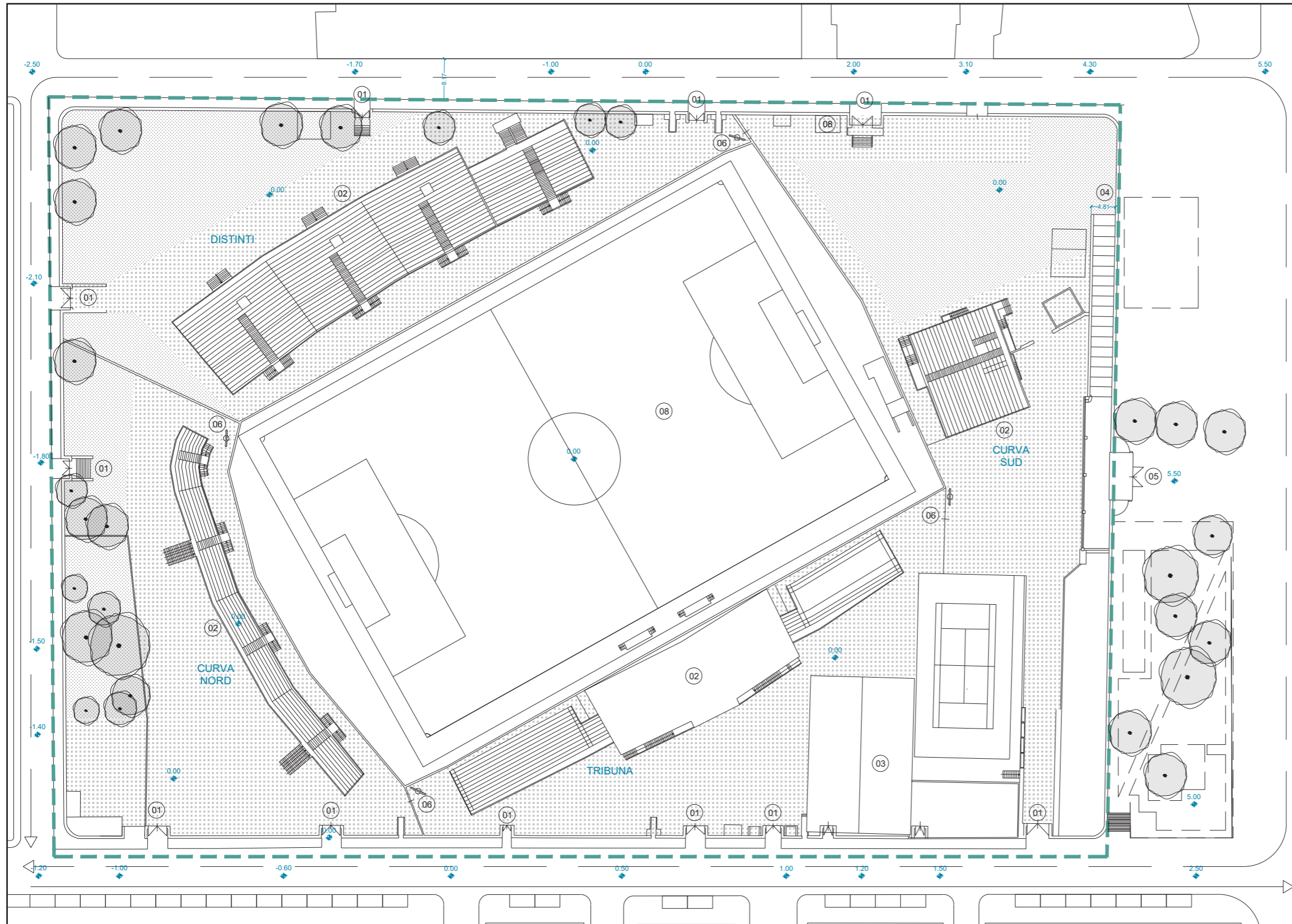







- 01 ACCESSI ESISTENTI
 - 02 TRIBUNE ESISTENTI
 - 03 PALESTRA ESISTENTE
 - 04 SCALINATA ESISTENTE
 - 05 ARCO MONUMENTALE DI INGRESSO
 - 06 TORRE FARO ESISTENTE
 - 07 CAMPO SPORTIVO
-
-  AREA DI INTERVENTO
 -  ALBERATURE ESISTENTI
 -  PRATO ERBOSO
 -  PAVIMENTAZIONE IN CLS

TAVOLA SINOTTICA DM 18 MARZO 1996

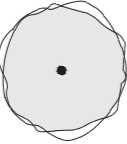
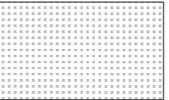
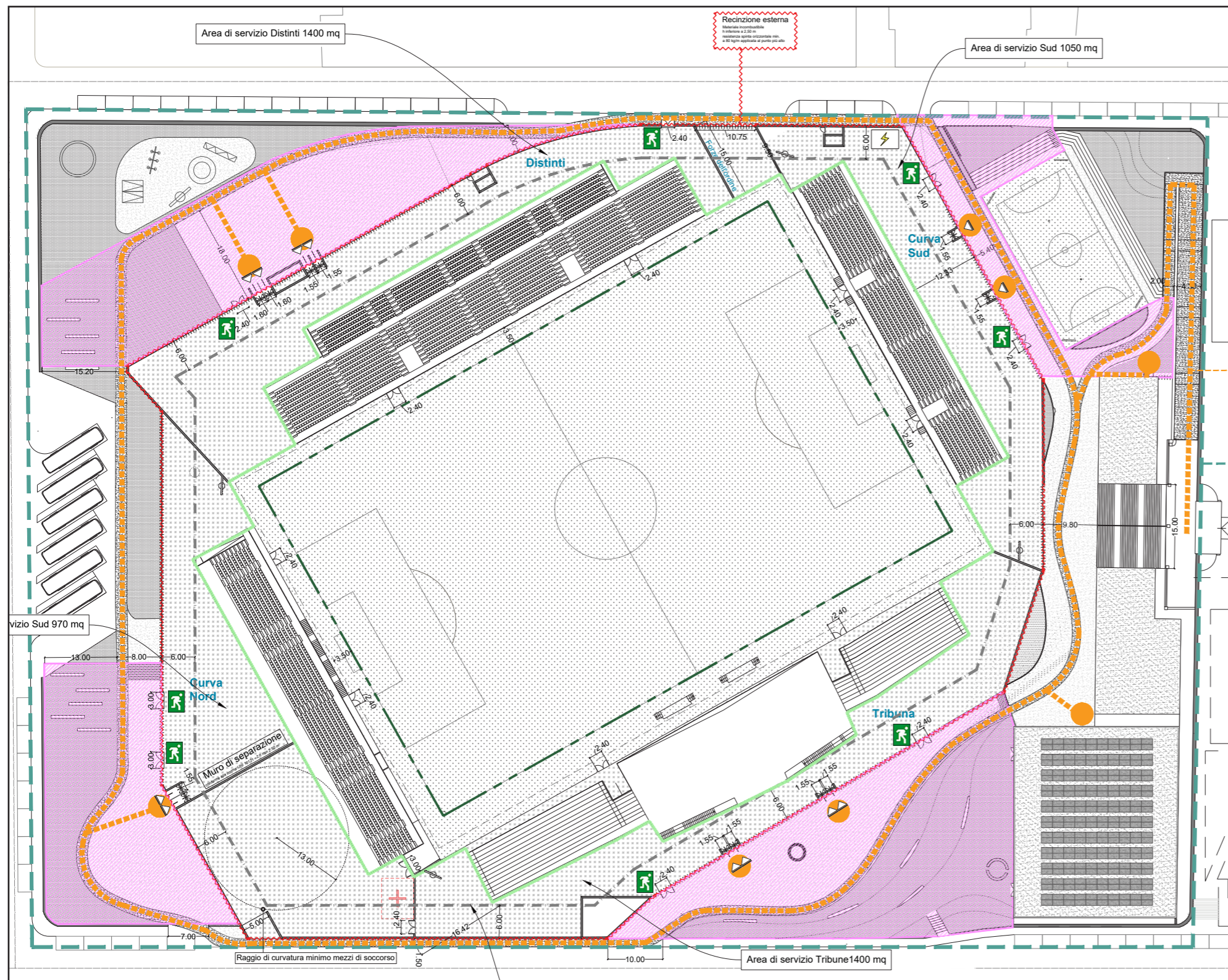





DM 18 Marzo 1996 "Norme di sicurezza per la costruzione e l'esercizio di impianti sportivi."

Regolamento FIGC aal. A criteri infrastrutturali 2023-2024

-  **area massima sicurezza art 8.bis dm 18 Marzo 1996**
 Comprende l'impianto sportivo e l'area di servizio annessa, ove sono collocati i varchi di accesso all'impianto.
-  **art. 8 bis Decreto Ministeriale del 6/6/2005 Sicurezza strutturale degli Impianti**
 .."almeno un varco ogni 750 spettatori [...] per ogni settore dovranno essere previsti almeno due varchi a tornello a tutta altezza, che dovranno avere larghezza minima di passaggio di 60 cm."
-  **Impianto sportivo all'aperto art 2 dm 18 Marzo 1996**
 Impianto sportivo avente lo spazio di attività scoperto. Questa categoria comprende anche gli impianti con spazio riservato agli spettatori coperto.
-  **area di servizio art 2 dm 18 Marzo 1996**
 Area di pertinenza dell'impianto o complesso sportivo recintata per controllarne gli accessi.
art 5 dm 18 Marzo 1996:
 La delimitazione dell'area di servizio deve essere distanziata almeno 6,00 metri dal perimetro dell'impianto.
-  **Terreno di gioco**
 Dimensioni 105x68 mt
dimensioni secondo requisiti regolamento FIGC aal.A -criteri infrastrutturali 2023-2024 - 3.50 m dal primo ostacolo sul perimetro
-  **area di prefiltraggio**
 Aree di prefiltraggio con elementi mobili

Curva Nord 1000 posti <i>dimensioni secondo artt. 6-7-8 dm 18 marzo 1996</i>	Area di servizio Nord 970mq > 500mq <i>dimensioni minime art.5 dm 18 marzo 1996</i>
Curva Sud 1070 posti <i>dimensioni secondo artt. 6-7-8 dm 18 marzo 1996</i>	Area di servizio Sud 1050mq > 435mq <i>dimensioni minime art.5 dm 18 marzo 1996</i>
Settore distinti (gradinata Franco Mancini) 2100 posti <i>dimensioni secondo artt. 6-7-8 dm 18 marzo 1996</i>	Area di servizio distinti 1400 mq > 1250mq <i>dimensioni minime art.5 dm 18 marzo 1996</i>
Tribuna 2340 posti 914 posti - Tribuna Centrale 713 posti - Tribune laterali (n.2) <i>agibilità indicata dalla Prefettura di Matera li 17/11/2014</i>	Area di servizio tribune 1290 mq > 1170mq <i>dimensioni minime art.5 dm 18 marzo 1996</i>
TOT. Posti 6510 posti	TOT. Area di servizio tribune 4415 mq > 3455mq <i>dimensioni minime art.5 dm 18 marzo 1996</i>

-  Percorsi fruibili da portatori di handicap motorio pendenza max 8% - DM 236/1989
-  Soglie accessibili
-  Uscite - 2,40m
dimensionate secondo art 8 dm 18 Marzo 1996
-  AREA DI INTERVENTO

**dodi
moSS**

MASTERPLAN DI PROGETTO

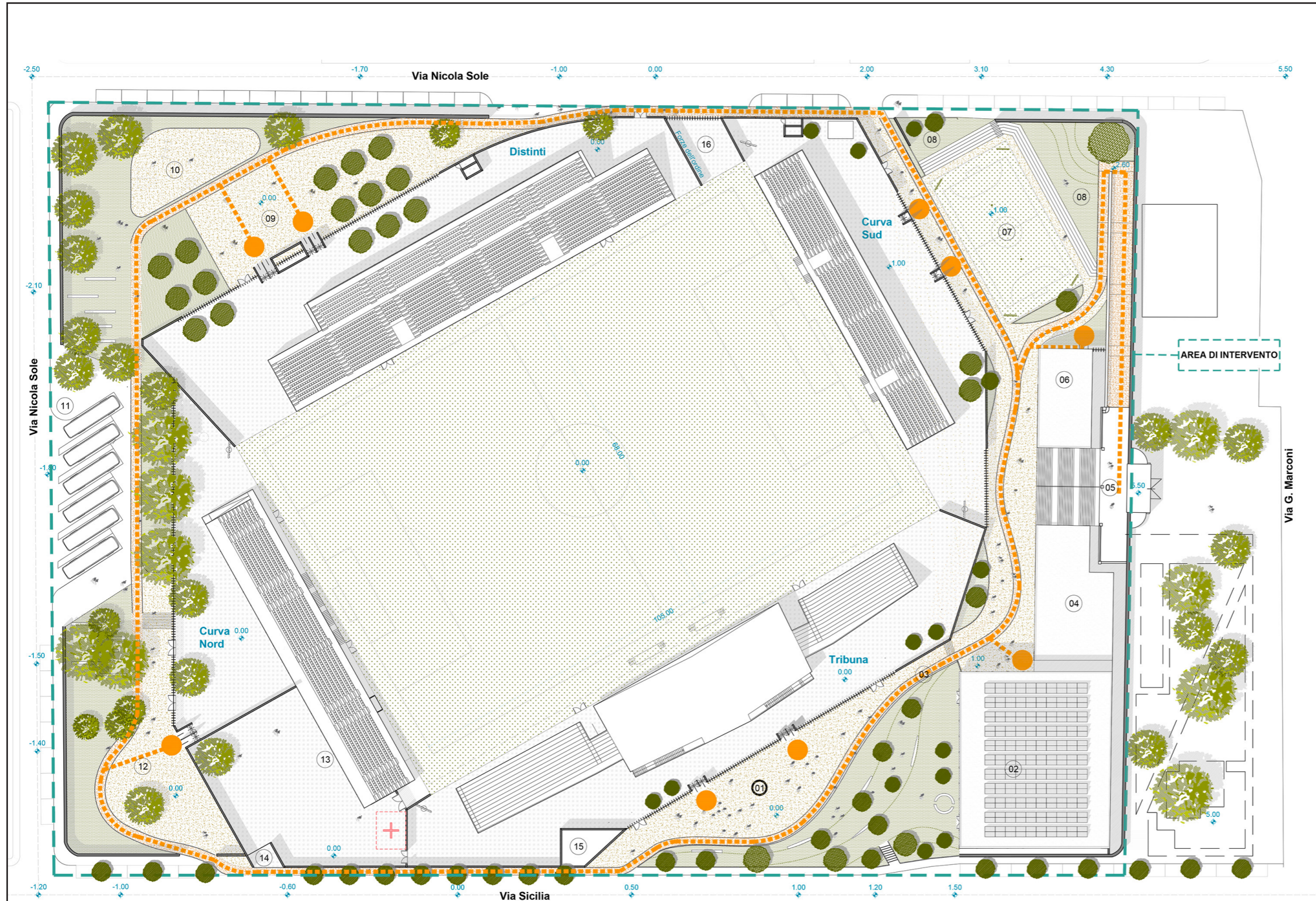

- 01 PIAZZA PUBBLICA ovest
- 02 PALESTRA
- 03 PERCORSO JOGGING
- 04 PALESTRA POLIVALENTE
- 05 GRADINATA DI ACCESSO
- 06 SERVIZI PER CAMPO SPORTIVO
- 07 CAMPO MULTISPORT
- 08 TRIBUNE PUBBLICHE VERDI Sud
- 09 PIAZZA PUBBLICA Est
- 10 AREA PLAYGROUND PARCO PUBBLICO
- 11 PARCHEGGI PULLMAN OSPITI
- 12 PIAZZA PUBBLICA Nord
- 13 SPOGLIATOI STADIO SOTTOTRIBU
- 14 ACCESSO CARRABILE SQUADRE
- 15 BIGLIETTERIA STADIO
- 16 INGRESSO SERVIZIO forze dell'ordine

- - - - - Percorsi fruibili da portatori di handicap motorio
 pendenza max 8% - DM 236/1989

MASTERPLAN DI PROGETTO

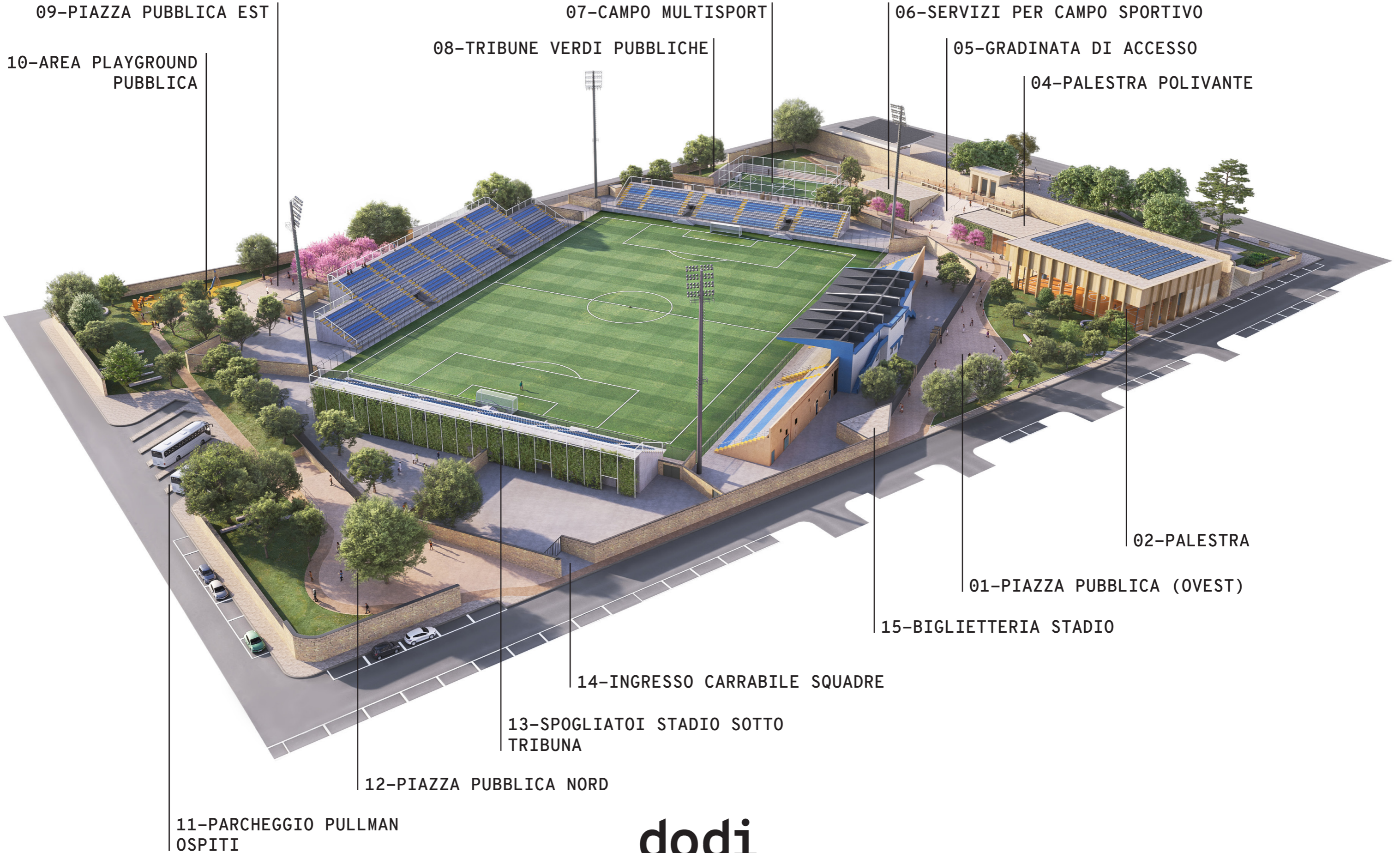

STATO DI PROGETTO – CURVA NORD



Tribuna Nord prospetto Scala 1:100

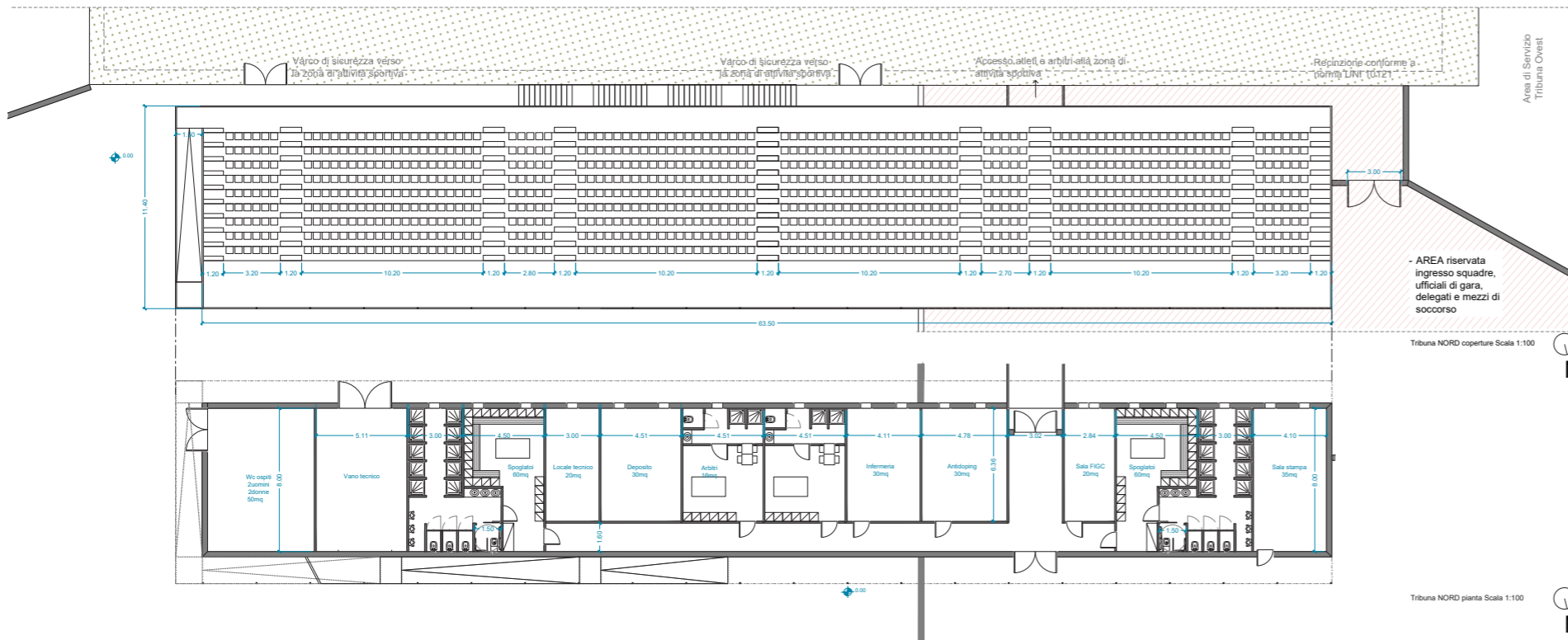

Tribuna Nord pianta Scala 1:100

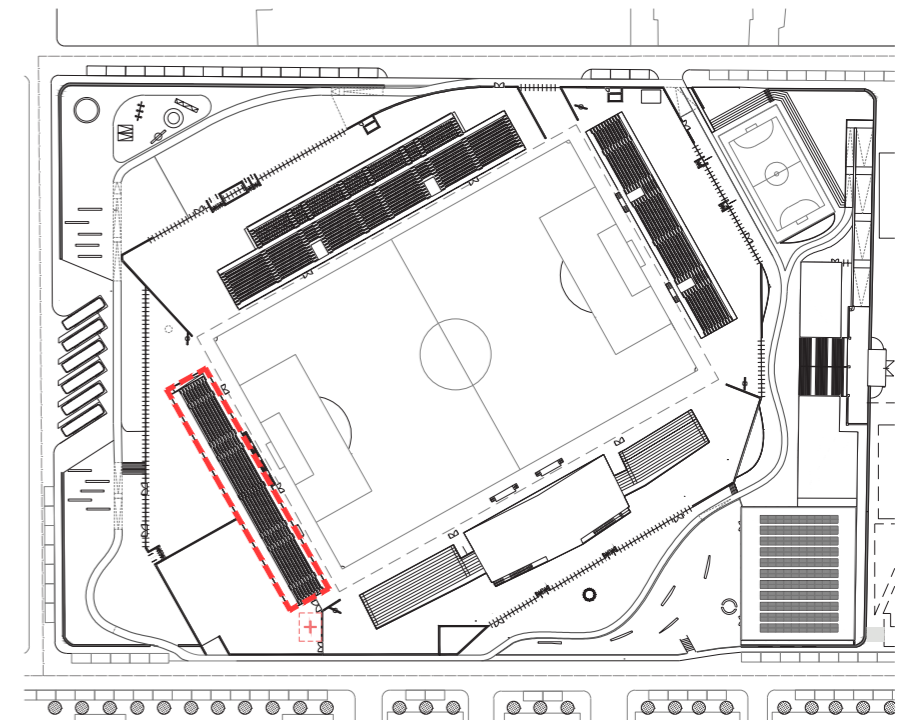
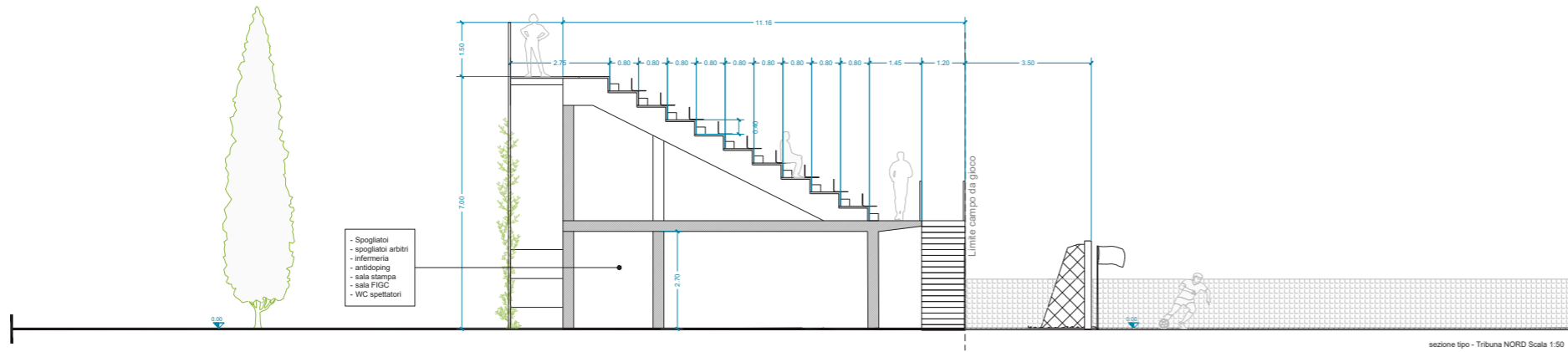

Keymap



Curva Nord

1000 posti
dimensioni secondo artt. 6-7-8 dm 18 marzo 1996

Indicazioni Criteri Infrastrutturali del sistema licenze FIGC Igienici Allegato A

- Dotazioni
- 2 spogliatoi (1 squadra di casa/1 squadra ospite)
 - 1 spogliatoio arbitri
 - 1 stanza delegati
 - 1 infermeria per giocatori e arbitri
 - 1 locale per controllo antidoping

Indicazioni del sistema licenze FIGC per Servizi Igienici

- Proporzioni uomini/donne 80/20:
- 1 bagno ogni 250 uomini
 - 1 orinatoio ogni 125 uomini
 - 1 bagno ogni 125 donne

Via d'uscita art 8 dm 18 Marzo 1996

"I percorsi di smistamento non possono avere larghezza inferiore a 1,20 m e servire più di 20 posti per fila e per parte; ogni 15 file di gradoni deve essere realizzato un passaggio, parallelo alle file stesse, di larghezza non inferiore a 1,20 m; è consentito non prevedere tali passaggi quando i percorsi di smistamento adducono direttamente alle vie di uscita."

Distribuzione Interna art 9 dm 18 Marzo 1996

"I percorsi di smistamento non possono avere larghezza inferiore a 1,20 m e servire più di 20 posti per fila e per parte; ogni 15 file di gradoni deve essere realizzato un passaggio, parallelo alle file stesse, di larghezza non inferiore a 1,20 m; è consentito non prevedere tali passaggi quando i percorsi di smistamento adducono direttamente alle vie di uscita."

"I gradoni per posti a sedere devono avere una pedana non inferiore a 0,60 m; il rapporto tra pedana ed altezza dei gradoni deve essere non inferiore a 1,2; possono essere previsti sedili su piani orizzontali o inclinati con pendenza non superiore al 12%."

"Le aree riservate ai posti in piedi devono essere delimitate da barriere frangifolla longitudinali e trasversali con un massimo di 500 spettatori per area; i posti in piedi possono essere realizzati in piano o su piani inclinati con pendenza non superiore al 12% o su gradoni con altezza non superiore a 0,25 m."

"I percorsi di smistamento devono essere rettilinei; i gradini delle scale di smistamento devono essere a pianta rettangolare con una altezza non superiore a 25 cm e una pedana non inferiore a 23 cm; il rapporto tra pedana e altezza deve essere superiore a 1,2; è ammessa la variabilità graduale dell'altezza e della pedana tra un gradino e il successivo in ragione della tolleranza del 2%."

"Tra due rampe consecutive è ammessa una variazione di pendenza a condizione che venga interposto un piano di riposo della stessa larghezza della scala di smistamento, profondo almeno m 1,20, fermo restando i limiti dimensionali dei gradini ed il rapporto tra pedana e altezza."

Spogliatoi art 11 dm 18 Marzo 1996

"Gli spogliatoi per atleti e arbitri e i relativi servizi devono essere conformi per numero e dimensioni ai regolamenti o alle prescrizioni del C.O.N.I. e delle Federazioni Sportive Nazionali relative alle discipline previste nella zona di attività sportiva."

"Gli spogliatoi devono avere accessi separati dagli spettatori durante le manifestazioni ed i relativi percorsi di collegamento con la zona esterna e con lo spazio di attività sportiva devono essere delimitati e separati dal pubblico."

STATO DI PROGETTO - TRIBUNA DISTINTI

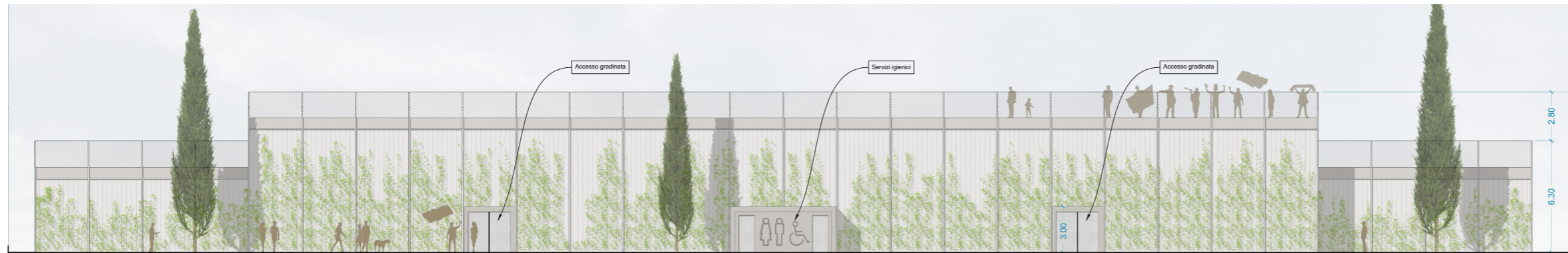

Tribuna DISTINTI prospetto Scala 1:100

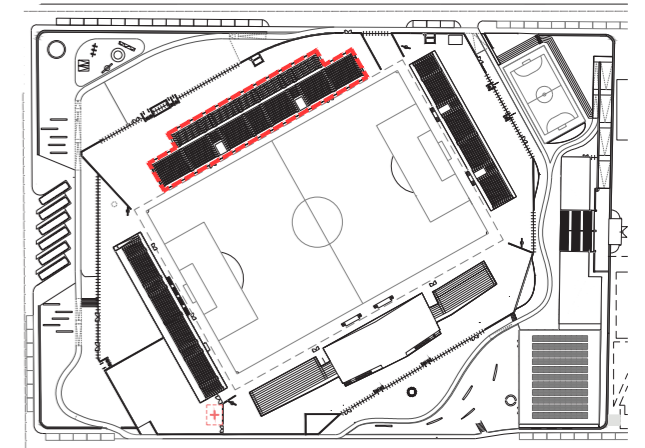

Settore distinti (gradinata Franco Mancini)

2100 posti
dimensioni secondo artt. 6-7-8 dm 18 marzo 1996

Indicazioni del sistema licenze FIGC per Servizi Igienici

- Proporzioni uomini/donne 80/20:
- 1 bagno ogni 250 uomini
 - 1 orinatoio ogni 125 uomini
 - 1 bagno ogni 125 donne

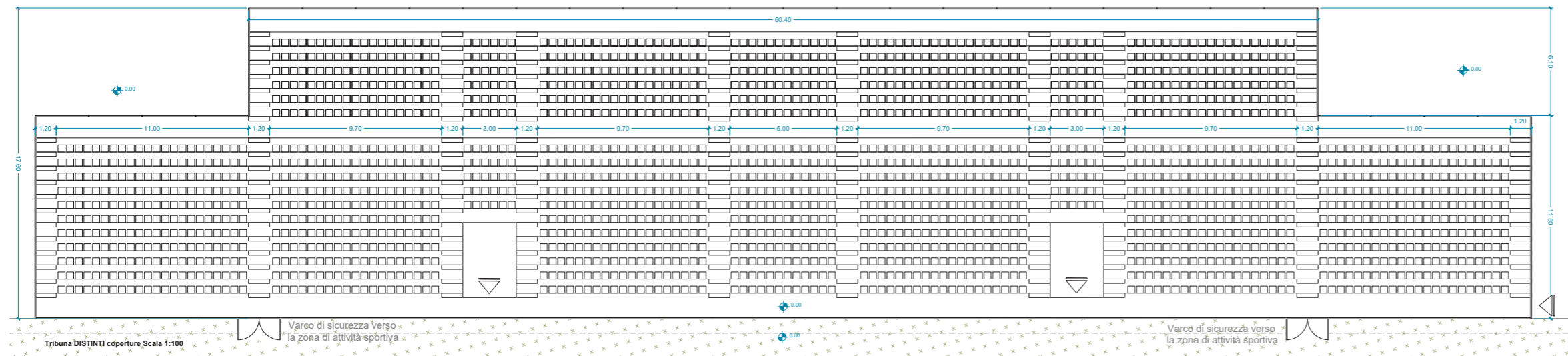

Tribuna DISTINTI coperture Scala 1:100

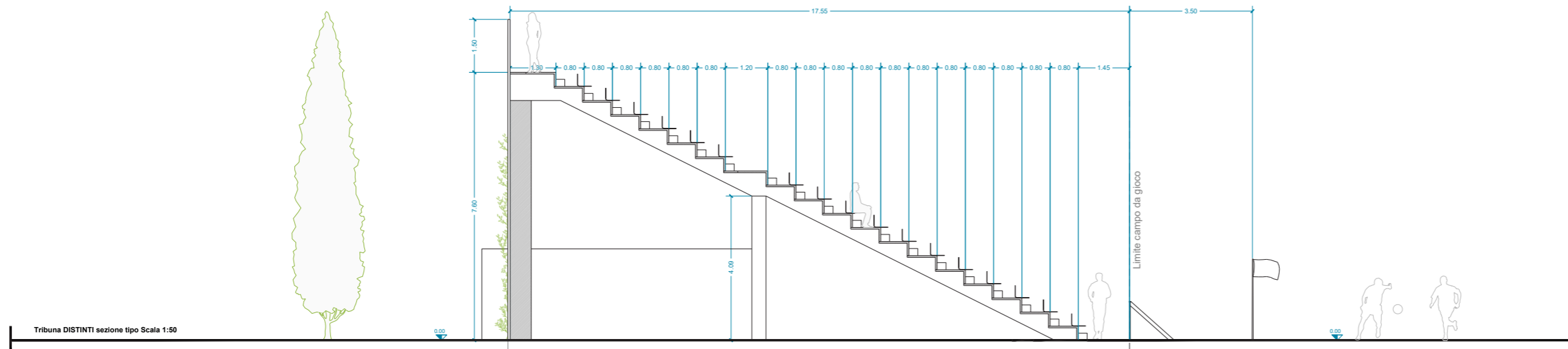

Tribuna DISTINTI sezione tipo Scala 1:50

STATO DI PROGETTO – PALESTRA E SCALINATA

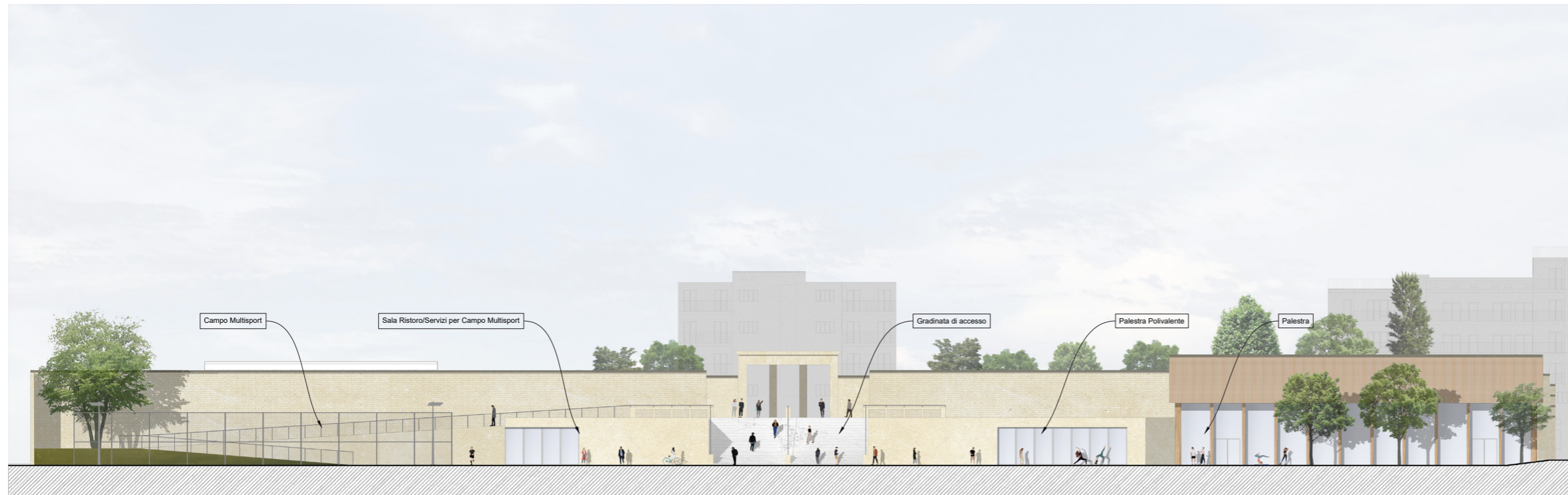

Prospetti zona Polisportiva e Gradinata di accesso
scala 1:200

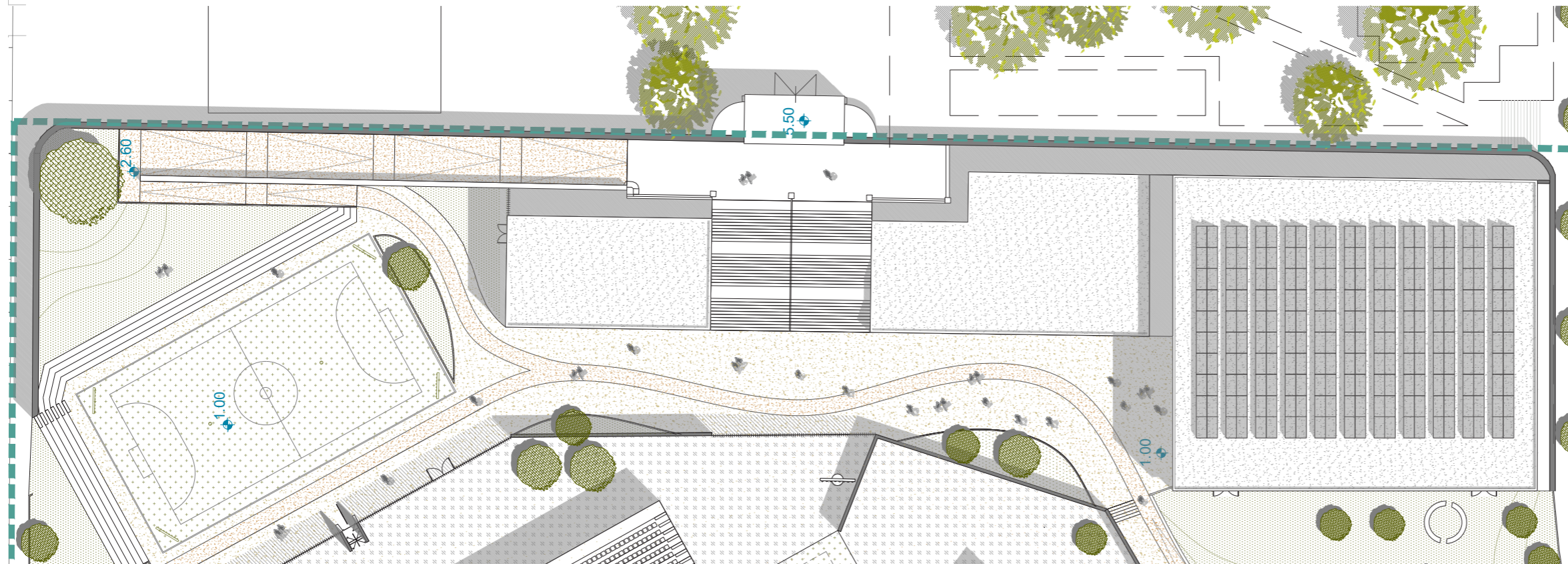
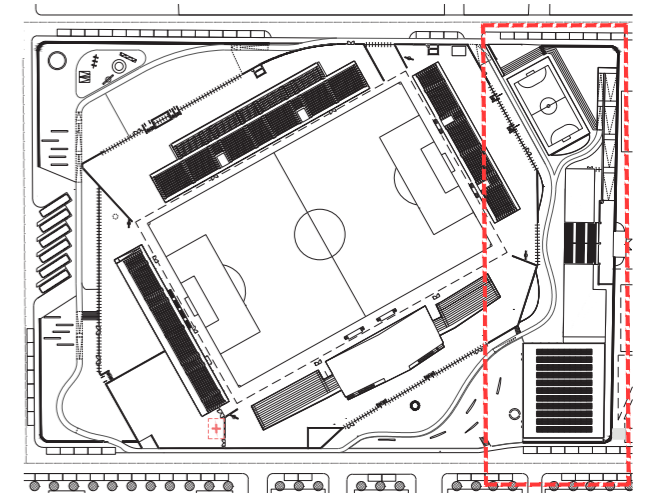

Stralcio Planimetria Coperture zona Polisportiva e Gradinata di accesso
scala 1:200

STATO DI PROGETTO – RENDER



**dodi
moss**

STATO DI PROGETTO – RENDER



**dodi
MOSS**